

වෛද්‍ය කීර්ති රණසිංහ
පසර නිරෝගා වෛද්‍ය මධ්‍යස්ථානය
14B, නිදහස් මාවත, ඉසුරුපුර,
අනුරාධපුරය.

0094 71 149 7058

www.pasaraniroga.com

වෛද්‍ය කීර්ති රණසිංහ
පසර නිරෝගා වෛද්‍ය මධ්‍යස්ථානය
14B, නිදහස්මාවත, ඉසුරුපුර,
අනුරාධපුරය.
0094 71 149 7058

ආයුර්වේදය

www.pasaraniroga.com

හැඳින්වීම

- ලෝකයේ විවිධ වෛද්‍ය ක්‍රම පවතී. එම රටවල පවතින ස්වදේශීය වෛද්‍ය ක්‍රම රටේ ජාතික සෞඛ්‍ය ප්‍රතිපත්තියට එකතු කර ගතයුතු බව ලෝක සෞඛ්‍ය සංවිධානයේ ද අදහසයි. නමුත් මෙහිදී නිසි ප්‍රමිතිය පවත්වා ගත යුතු බව පිලිබදව තර්කයක් නොමැත.
- ශ්‍රී ලංකාවේද **නීත්‍යායාතූකූලව පිලිගත් වෛද්‍ය ක්ෂේත්‍ර 03 ක්** හා ඒ එක් එක් වෛද්‍ය ක්ෂේත්‍රයට අයත් වෛද්‍යවරුන්ද වේ. එනම්,
 - බටහිර වෛද්‍ය ක්ෂේත්‍රය
 - ආයුර්වේද වෛද්‍ය ක්ෂේත්‍රය
 - හෝමියෝපති වෛද්‍ය ක්ෂේත්‍රය

- ඒ එක් එක් වෛද්‍ය ක්ෂේත්‍ර වලට අදාළව වෛද්‍ය සහා 03ක් පවතින අතර එම වෛද්‍යවරුන් අදාළ වෛද්‍ය සහාවේ ලියාපදිංචි වී සිටිය යුතුයි.
- මෙහිදී සිද්ධ, යුනානි හා පාරම්පරික වෛද්‍යවරුන්ද ආයුර්වේද වෛද්‍ය ක්ෂේත්‍රයට අයත් ආයුර්වේද වෛද්‍ය සහාවේම ලියාපදිංචි වේ .
- අප රටේ බටහිර වෛද්‍ය ක්ෂේත්‍ර සඳහා බොහෝ පහසුකම් සැපයේ, හෝමියෝපති වෛද්‍ය ක්‍රමය තවම එතරම් ප්‍රචලිත වී නොමැත.

ආයුර්වේද වෛද්‍ය ක්‍රමයේ ස්වභාවය

- මහා වංශයේ සඳහන් පරිදි විජය කුමරු ශ්‍රී ලංකාවට පැමිණෙන විට කුවේනි රැජිණ කපු කඩමින් සිටියාය. විජය කුමරු එසේ පැමිණෙන විට ඉංදියාවේ සිට 700ක් පමණ වෛද්‍යවරු පිරිසක් පැමිණ ඇත. මේ අනුව ඉංදියාවේ රිෂිවරුන්ගෙන් පැවත එන ආයුර්වේද වෛද්‍ය ක්‍රමය ලංකාවට ලැබී ඇත. මෙලෙස ආරාබියන් සමඟ පැවති වෙළෙඳ සබඳතා අනුව යුනානි වෛද්‍ය ක්‍රමයත්, දකුණු ඉංදියාවෙන් සිද්ධ වෛද්‍ය ක්‍රමයත්, උතුරු ඉංදියාවෙන් ආයුර්වේද වෛද්‍ය ක්‍රමයත් ලංකාවට ලැබී ඇත.
- ලංකාවේ එවකට තිබූ පාරම්පරික දේශීය වෛද්‍ය ක්‍රමය සමඟ මෙම වෛද්‍ය ක්‍රම, විශේෂයෙන් ආයුර්වේද වෛද්‍ය ක්‍රමය මේ වන විට යම් මිශ්‍රවීමක් සිදුව ඇත.

ආයුර්වේදය යනු.....

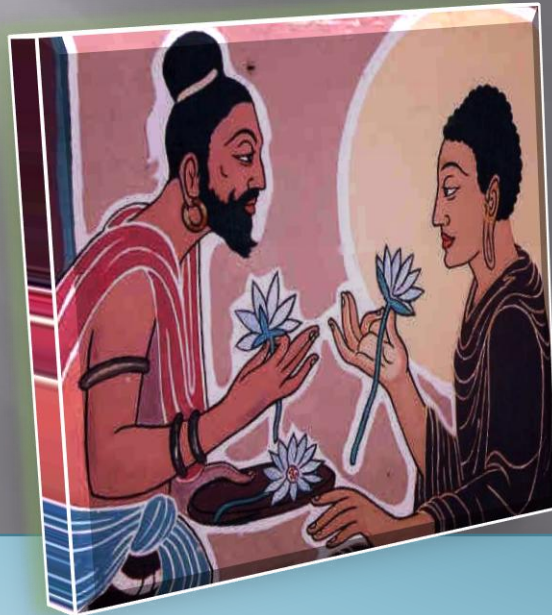

- ▣ ආයුෂය පිළිබඳ විද්‍යාවකි.
- ▣ වෛද්‍ය ක්‍රමයක් පමණක් නොව ජීවත් විය යුතු ආකාරය පෙන්වා දෙන ජීවන දර්ශනයකි.

ආයුර්වේදයේ අරමුණු

නිරෝගී පුද්ගලයාගේ
නිරෝගී බව ආරක්ෂා
කිරීම

රෝගී පුද්ගලයාගේ රෝග
සමනය



ආයුර්වේද වෛද්‍ය ක්‍රමයේ ප්‍රධාන අංගයන්
අටක් වේ. එනම්,

- ශල්‍ය තන්ත්‍රය
- ශාලාකය තන්ත්‍රය
- කාය චිකිත්සා තන්ත්‍රය
- කෞමාරභෘතය තන්ත්‍රය
- රසායන තන්ත්‍රය
- වාජීකරණ තන්ත්‍රය
- අගද තන්ත්‍රය
- භූත විද්‍යා තන්ත්‍රය

ශල්‍ය තන්ත්‍රය :-

ඖෂධ වලින් සුවකළ නොහැකි රෝග වලට ශල්‍ය ප්‍රතිකාර විධි (Operation) භාවිතය හා සම්බන්ධ කොටසයි

ශාලකය තන්ත්‍රය :-

අක්ෂකාස්ථියෙන් ඉහළ රෝග වලට (ශලාකා කුරු ආධාර කරගෙන) ප්‍රතිකාර කිරීම.

කාය චිකිත්සා තන්ත්‍රය :-

සාමාන්‍ය රෝග වලට (සර්වාංග රෝග) ප්‍රතිකාර කිරීම්

කෞමාරභාෂා තන්ත්‍රය :-

ස්ත්‍රී රෝග චිකිත්සාව, ගර්භණී චිකිත්සාව හා බාල රෝග චිකිත්සාව මෙහිදී සිදුකරයි. කාන්තාවගේ නිරෝගී බව, නිරෝගී දරුවෙකු ලබාගැනීම හා දරුවාගේ රෝග වලට ප්‍රතිකාර කිරීම ඉලක්ක කෙරේ.

රසායන තන්ත්‍රය :-

තරුණ බව රැකගැනීම එනම් රූපලාවන්‍ය ප්‍රතිකාර ඇති කොටසයි. ශරීරය පුෂ්ටිමත් කරන ක්‍රමද මෙහි අන්තර්ගත වේ.

වාචිකරණ තන්ත්‍රය :-

ලිංගික ශක්තිය වැඩි කරන ක්‍රම අන්තර්ගත වේ. ප්‍රජාව පවත්වාගෙන යාම පිළිබඳව ඉලක්ක කෙරේ

අගධ තන්ත්‍රය :-

විෂ පිළිබඳව ඇති කොටස වේ. සර්ප විෂ හා නොයෙක් පාෂාණ වර්ගද ශාක ද්‍රව්‍යවල විෂද තවද කෘත්‍රීම විෂ වර්ග වලින් ඇතිවන තත්ත්වයන්ටද ප්‍රතිකාර කරයි

භූතවිද්‍යා තන්ත්‍රය :-

නොයෙකුත් යාග-හෝම, බලි-කොවිල් ආදිය මගින් කරන ප්‍රතිකාර විධි මෙයට අදාළ වේ.

ඉතිහාසය



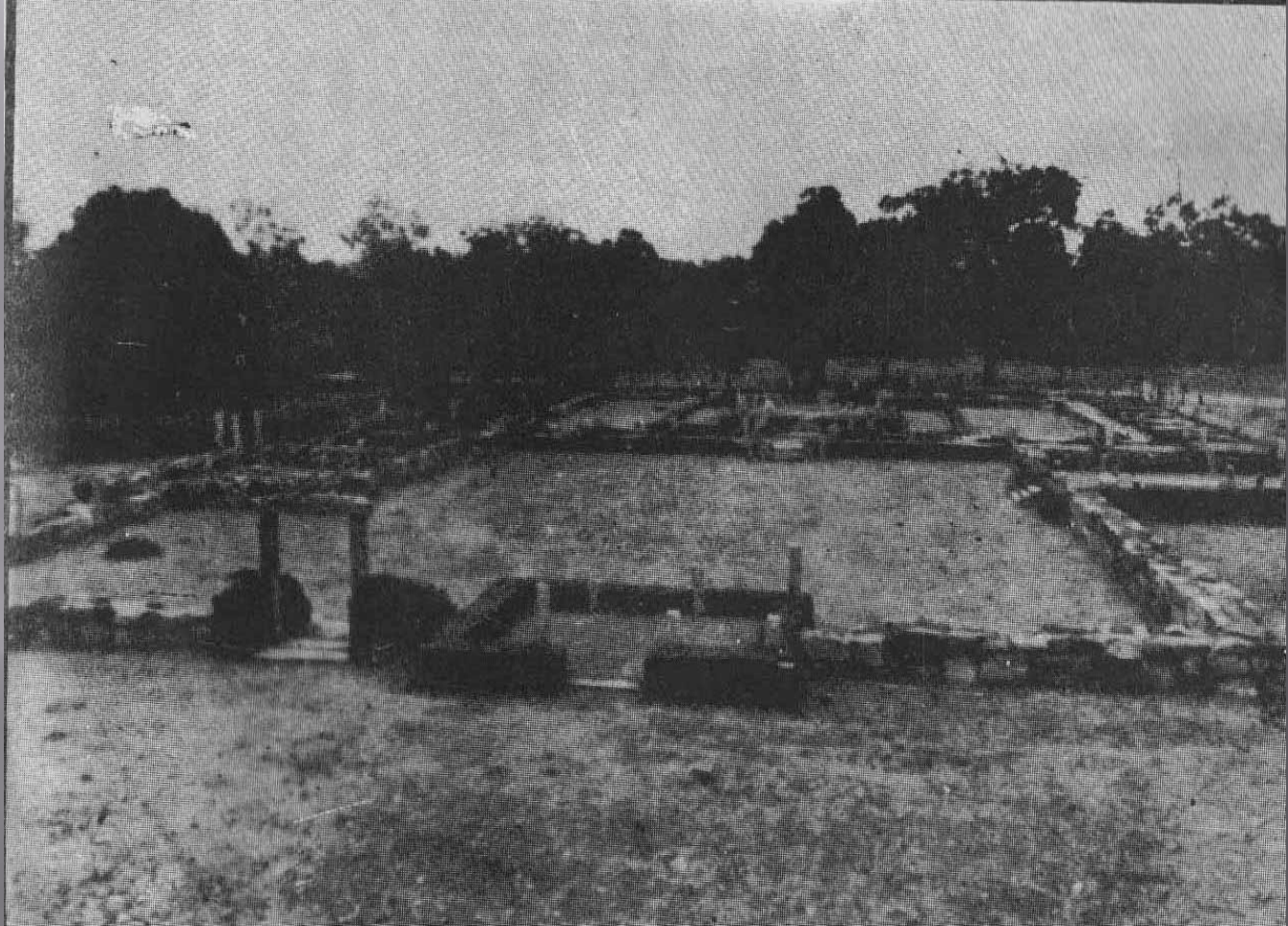

මිහින්තලේ රෝහල

www.pasaraniroga.com

නවීන ශල්‍ය වෛද්‍ය විද්‍යාවට මූලික ආරම්භය ආයුර්වේදය බව

අජීටවිධ ශස්ත්‍ර කර්ම
භාවිතවන නම

නවීන වෛද්‍ය විද්‍යාවේදී

- | | | |
|---|---------|------------|
| ▣ | ජේදනය | Excision |
| ▣ | හේදනය | Incision |
| ▣ | ලේඛනය | Scraping |
| ▣ | වේධනය | Puncturing |
| ▣ | ඒෂණය | Probing |
| ▣ | ආහාරණය | Extraction |
| ▣ | විසූචනය | Draining |
| ▣ | සිවනය | Suturing |

ආයුර්වේදයේ නම
සෘජුග්‍රන්ථි

නවීන වෛද්‍ය විද්‍යාවේ
Interrupted sutures

වෙල්ලික

Continuous/spiral sutures

ගෝඵනිකා

Blanket sutures

කුන්තසේවනී

Sub cuticular

සෘජු ග්‍රන්ථි (Interrupted sutures)

මෙය නැමෙන දිග නැරෙන සන්ධි වලට වඩා සුදුසුය. මැහුමෙන් මැහුමට ගැට දමන නිසා එක් පොටක් කැඩුණද දිගටම ලිහිමක් සිදු නොවේ.

වෙල්ලික (Continuous/spiral sutures)

මෙය ලේ ගැලීම වැඩි අවස්ථා ආදියට සුදුසුය. එක දිගටම මැසීම සිදුකරයි.

ගෝඵනිකා (Blanket sutures)

ස්ථර කීපයක් වැඩීමට ඇති විට වඩා සුදුසු මෙය මැස්ම කපන විට එකිනෙකට වෙන වෙනම කැපිය යුතුය.

කුන්තසේවනී (Sub cuticular)

මුහුණ ආදී ස්ථානවල කැලැල් ඇතිවීම වැළැක්වීමට මෙම ක්‍රමය යොදා ගනී.

සුභ්‍රත සංහිතාවේ සූත්‍රස්ථානයේ 08වෙනි අධ්‍යායේ 03 වන ශ්ලෝකයේ
පරිදි ශල්‍ය උපකරණ 20 නම් වශයෙන් මෙසේ ය.

- ▣ 01. මණ්ඩලාග්‍ර ශස්ත්‍රය
- ▣ 02. කරපත්‍ර ශස්ත්‍රය
- ▣ 03. වෘද්ධිපත්‍ර ශස්ත්‍රය
- ▣ 04. හඬශස්ත්‍ර ශස්ත්‍රය
- ▣ 05. මුද්‍රිකා ශස්ත්‍රය
- ▣ 06. උත්පල ශස්ත්‍රය
- ▣ 07. ආර්ධධාරා ශස්ත්‍රය
- ▣ 08. සූචි ශස්ත්‍රය
- ▣ 09. කුශපත්‍ර ශස්ත්‍රය
- ▣ 10. ආටිමුඛ ශස්ත්‍රය
- ▣ 11. ශරාර්මුඛ ශස්ත්‍රය
- ▣ 12. අන්තර්මුඛ ශස්ත්‍රය
- ▣ 13. ත්‍රිකුර්වක ශස්ත්‍රය
- ▣ 14. කුඩාරිකා ශස්ත්‍රය
- ▣ 15. විහිමුඛ ශස්ත්‍රය
- ▣ 16. ආරා ශස්ත්‍රය
- ▣ 17. වේතසපත්‍ර ශස්ත්‍රය
- ▣ 18. වඩිශ ශස්ත්‍රය
- ▣ 19. දුන්ත ශංඛු ශස්ත්‍රය
- ▣ 20. ඒෂණ ශස්ත්‍රය

නවීන වෛද්‍ය විද්‍යාවේ භාවිතා කරන ශල්‍ය උපකරණ කිහිපයක්

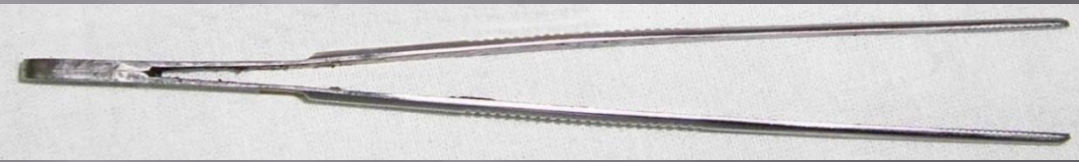
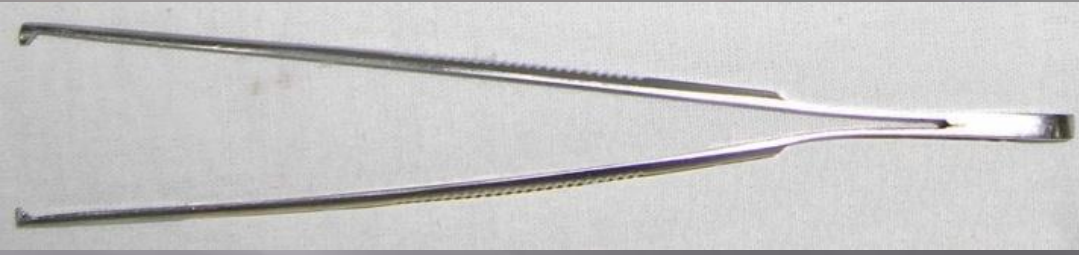



අතිතයේදී ආයුර්වේද වෛද්‍ය ක්‍රමයේ භාවිතා කළ ශල්‍ය උපකරණ කිහිපයක්

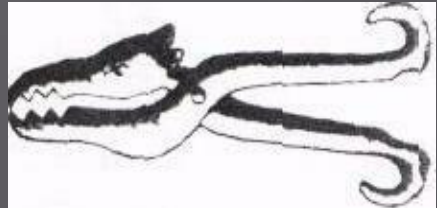
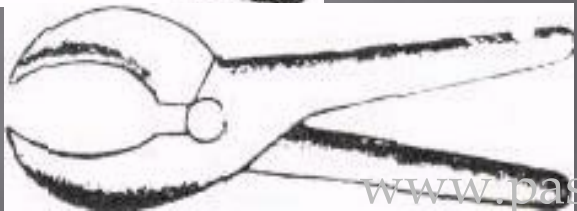
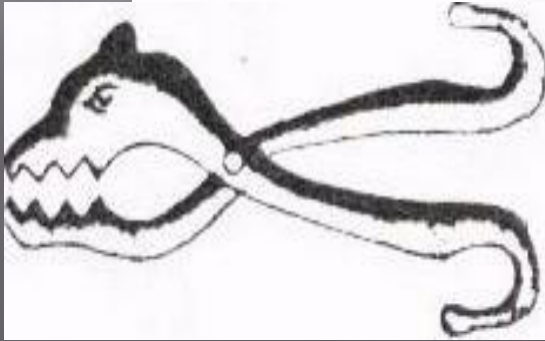
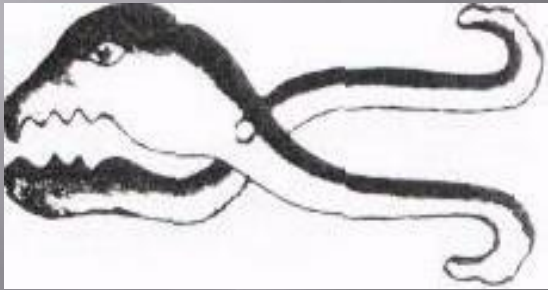
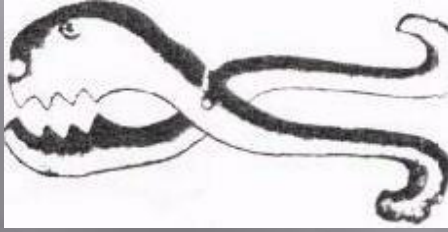
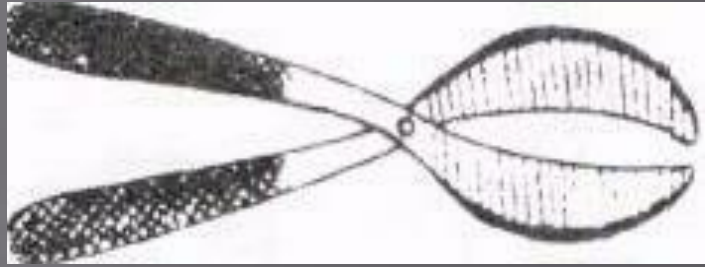
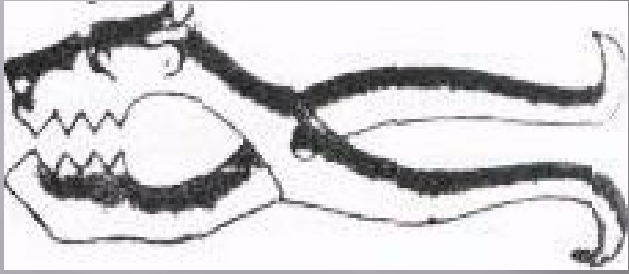

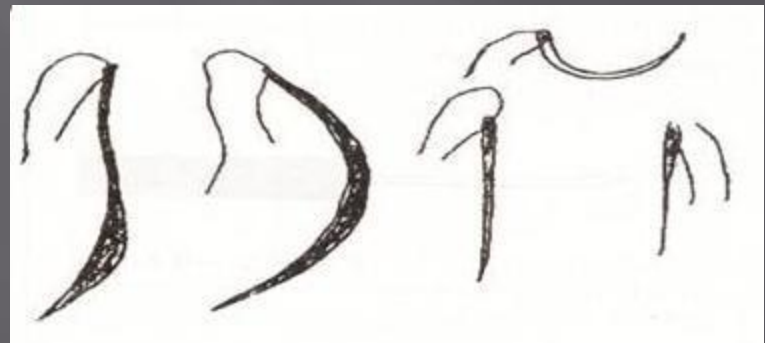
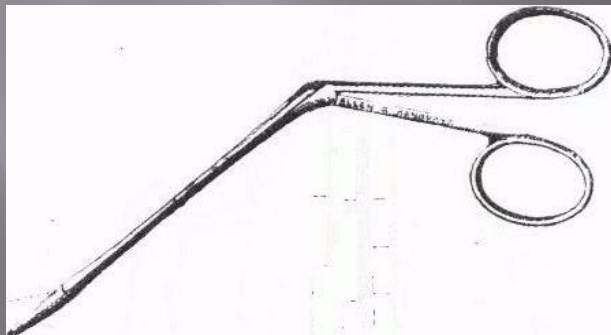
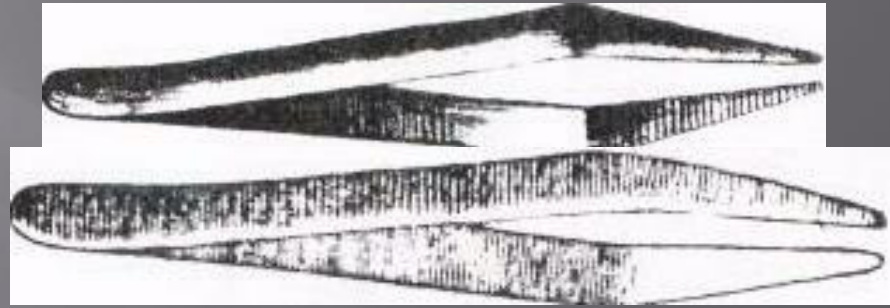
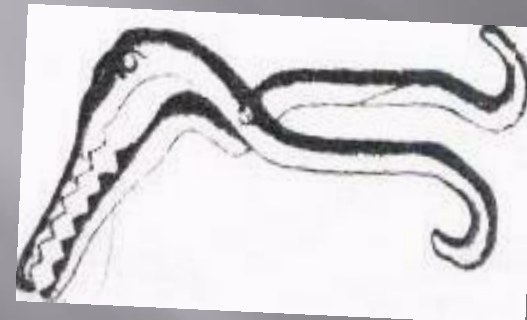
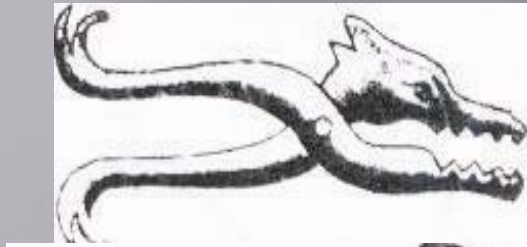

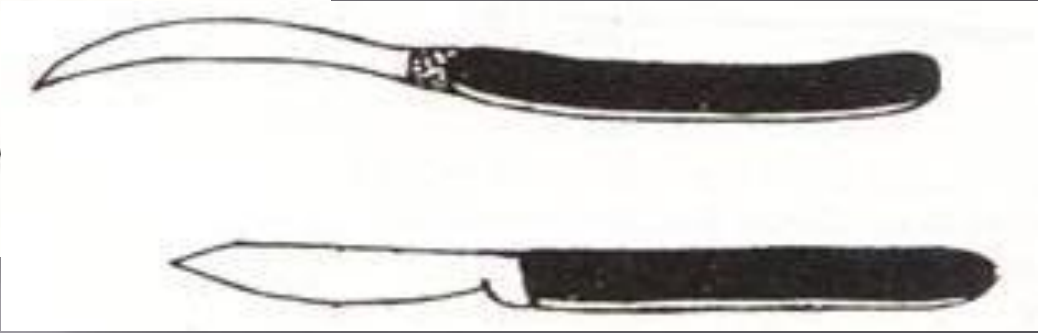
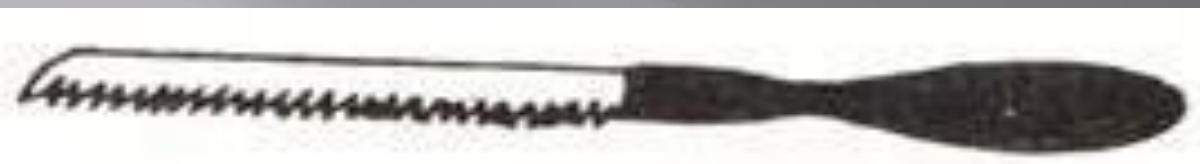

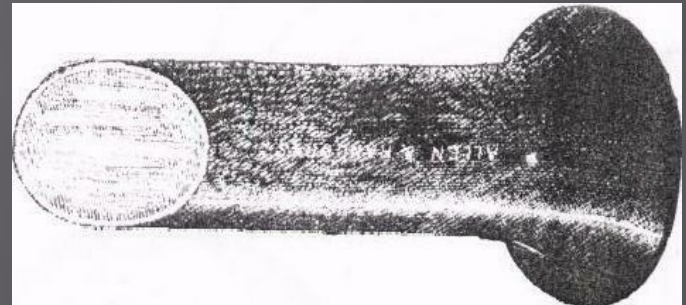
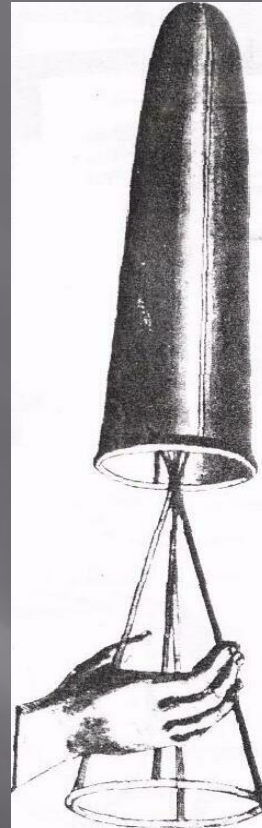
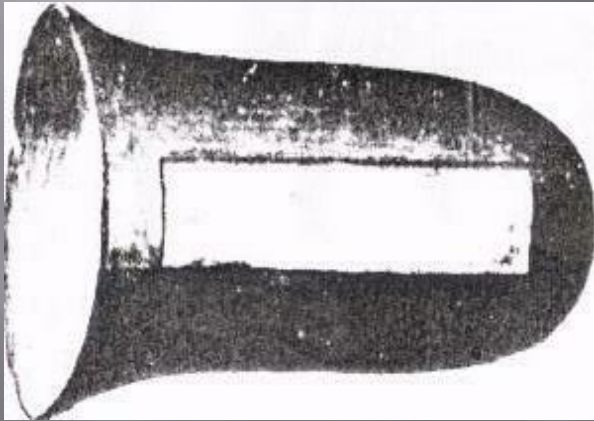
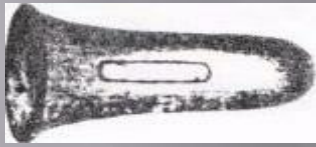
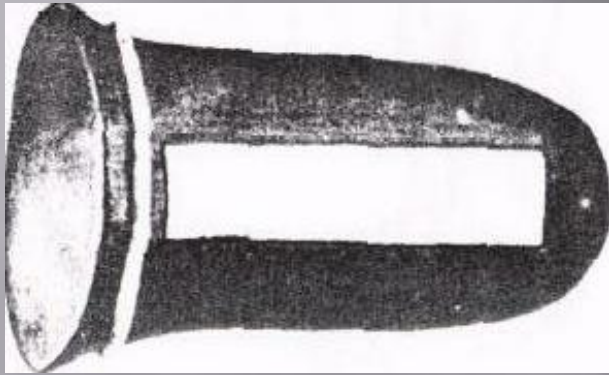

ඵදා, ආයුර්වේද ශලා කර්ම

ලෝකයේ පුරමයෙන්ම ශලාකර්ම කළ අයුරු දැක්වෙන සිතුවමකි. අදින් වසර 3000 කට පමණ පෙර ආයුර්වේද වෛද්‍ය ක්ෂේත්‍රය තුළ සිදුකෙරුණු මෙම ශලාකර්ම විධි අද බටහිර වෛද්‍ය විද්‍යාවේ ක්‍රම වලට බොහෝ සමාන අතර වර්තමානයේ බටහිර ශලාකර්ම වලදී සාමාන්‍යයෙන් සිදුවී ඇත්තේ, අතීත මෙම ක්‍රම වලටම තාක්ෂණයේ එකතු වීම පමණකි. මේ බව එකල සුශ්‍රූත සාම්ප්‍රදාය (ලෝකයේ ශලා වෛද්‍ය විද්‍යාවේ පියා) විසින් සංස්කෘත භාෂාවෙන් ලියන ලදුව අද සිංහල, ඉංග්‍රීසි ඇතුළු ලෝකයේ නොයෙක් භාෂා වලට පරිවර්තනය වී ඇති ආයුර්වේද ශලා වෛද්‍ය විද්‍යාවේ මූලික ග්‍රන්ථයක් වූ සුශ්‍රූත සංහිතාවෙන් මනාව පැහැදිලිවේ. අද වන විට ඉන්දියාවේ ආයුර්වේද වෛද්‍ය ක්ෂේත්‍රයට අයත් රෝහල් හා රෝහල් ආශ්‍රිත මෙම ශලාකර්ම විධි ලෝකයේ නවීන තාක්ෂණය ද මනාව මුසුකර ගනිමින් සාර්ථකව සිදුකරයි.

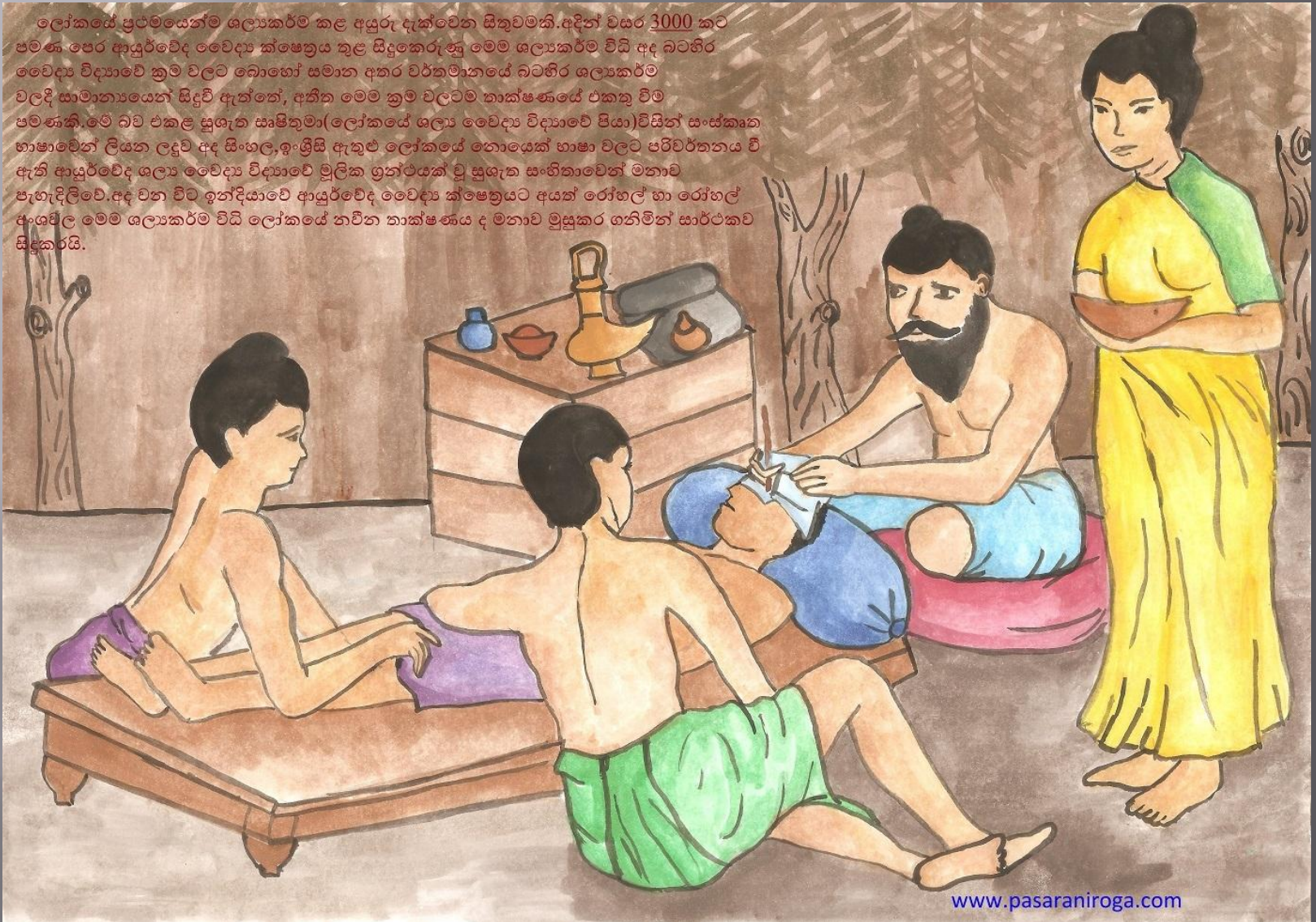

www.pasaraniroga.com

ඵදා, ශරීරය ගැන දැනුම

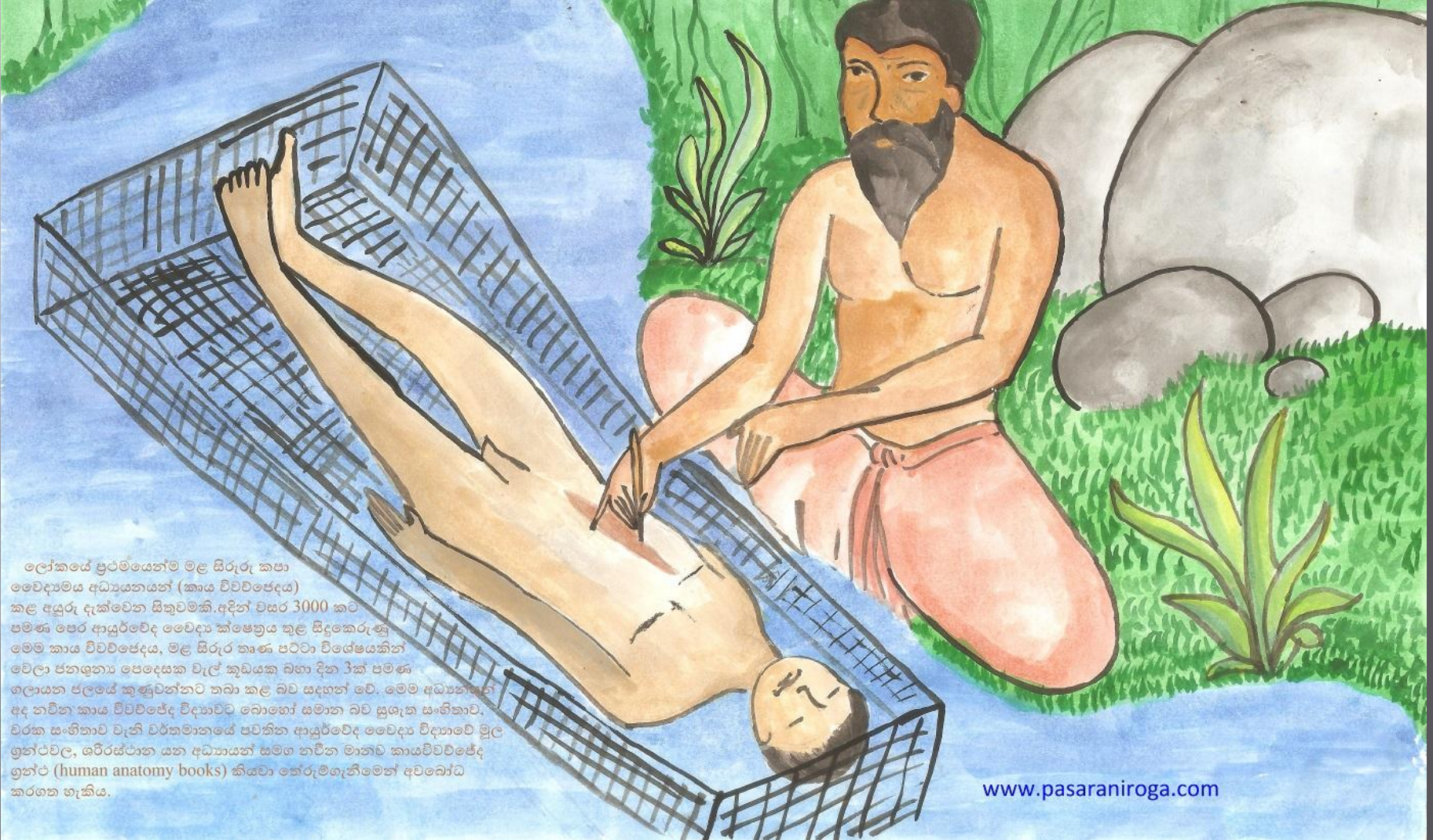

ලෝකයේ ප්‍රථමයෙන්ම මළ සිරුරු කපා වෛද්‍යමය අධ්‍යයනයන් (කාය විවිච්චේදය) කළ අයුරු දැක්වෙන සිතුවමකි. අදින් වසර 3000 කට පමණ පෙර ආයුර්වේද වෛද්‍ය ක්ෂේත්‍රය තුළ සිදුකෙරුණු මෙම කාය විවිච්චේදය, මළ සිරුර තාණ පටවා විශේෂයකින් වෙලා ජනගුණ පෙදෙසක වැල් කුඩයක බිහා දින 3ක් පමණ ගලායන ජලයේ කුණුවන්නට තබා කළ බව සඳහන් වේ. මෙම අධ්‍යනයන් අද නවීන කාය විවිච්චේද විද්‍යාවට බොහෝ සමාන බව සුශ්‍රී කසංගිතාව, චිරක සංගිතාව වැනි වර්තමානයේ පවතින ආයුර්වේද වෛද්‍ය විද්‍යාවේ මූල ග්‍රන්ථවල, ශරීරස්ථාන යන අධ්‍යයන සම්මත නවීන මානව කායවිවිච්චේද ග්‍රන්ථ (human anatomy books) කියවා තේරුම්ගැනීමෙන් අවබෝධ කරගත හැකිය.

www.pasaraniroga.com

අපේ පැරණි උරුමයන්



8

බෙහෙත් හෙවදු සහ
ඵ-ධ්ව

6

7

හෙල් හංචිය

වෛද්‍යවරයාගේ ස්වභාවය

වෛද්‍යවරු

BAMS (Bachelor of Ayurvedic Medicine and Surgery/ ආයුර්වේද
වෛද්‍ය හා ශල්‍යවේදී උපාධිය)

උපාධි පාඨමාලාව හැදෑරූ වෛද්‍යවරු වෙති.

BAMS පාඨමාලාව

කොළඹ විශ්ව විද්‍යාලයට අනුබද්ධිත
දේශීය වෛද්‍ය විද්‍යායතනයේත්

කැලිණිය විශ්ව විද්‍යාලයට අනුබද්ධිත
ගම්පහ වික්‍රමාරච්චි ආයුර්වේද වෛද්‍ය විද්‍යායතනයේත් පැවැත්වේ.

වෛද්‍ය සිසුන්ට ප්‍රායෝගික පුහුණුව

බොරැල්ල ජාතික ආයුර්වේද ශික්ෂණ රෝහල
ගම්පහ වික්‍රමාරච්චි ආයුර්වේද ශික්ෂණ රෝහල

• මීට අමතරව,

BUMS (Bachelor of Unani Medicine and Surgery/ සුනානි වෛද්‍ය හා ශල්‍යවේදී උපාධිය)

- කොළඹ විශ්ව විද්‍යාලයේ දේශීය වෛද්‍ය විද්‍යායතනයේ පැවැත්වේ.

BSMS (Bachelor of Sidda Medicine and Surgery/ සිද්ධ වෛද්‍ය හා ශල්‍යවේදී උපාධිය)

- යාපනය හා නැගෙනහිර විශ්ව විද්‍යාල වල සිද්ධ දෙපාර්තමේන්තුවල පැවැත්වේ.

යාපනයේ කයිතඩි ශික්ෂණ රෝහල මෙම සිසුන්ට ප්‍රායෝගික පුහුණුව ලබා දේ.

BAMS උපාධි පාඨමාලාවේ ස්වභාවය

බඳවා ගැනීමේ පටිපාටිය

- ▣ අනිකුත් විශ්ව විද්‍යාල වල මූලික උපාධි පාඨමාලාවලට සිසුන් බඳවා ගන්නා ලෙසම වේ.
- ▣ BAMS උපාධි පාඨමාලාව හැදෑරීම සඳහා උසස් පෙළ ජීව විද්‍යා අංශයෙන් එනම්, **ජීව විද්‍යාව**, **භෞතික විද්‍යාව** හා **රසායන විද්‍යාව** යන විෂයන් හදාරා විශ්ව විද්‍යාල ප්‍රතිපාදන කොමිෂම මගින් ඒ ඒ වර්ෂ වල උසස් පෙළ විභාගයට අදාලව දිස්ත්‍රික් පදනම මත ප්‍රකාශයට පත් කරන Z ලකුණු අනුව විශ්ව විද්‍යාල ප්‍රවේශය ලැබිය යුතුයි.

පාඨමාලාවේ අන්තර්ගතය

- ඉතාම දළ වශයෙන් හා මූලික වශයෙන් ආයුර්වේද මූලධර්ම රෝග නිර්ණය හා විකිස්සා ක්‍රම සමග බටහිර වෛද්‍ය ක්‍රමයේ මූලධර්ම ප්‍රතිකාර අධ්‍යයනය, දේශීය (පාරම්පරික) විකිස්සා ක්‍රම, මල ශරීර විච්චේදනය (කාය විච්චේදනය /Human Anatomy) ප්‍රායෝගිකව සිදු කිරීමෙන් හා විද්‍යාගාර පරීක්ෂණ ප්‍රායෝගිකව සිදු කිරීමෙන් හා නීති වෛද්‍ය විද්‍යාව (අධිකරණ වෛද්‍ය විද්‍යාව) ආදී විෂයන් හදාරමින්
- පැරණි වෛද්‍ය විද්‍යා දැනුම නවීන වෛද්‍ය විද්‍යා දැනුම හා වෛද්‍ය තාක්ෂණික ඥානය මුසුකොට නවීන සමාජයට ලබා දීමට අදාළව සැකසුණු විෂය කරුණු අඩංගුය.

රට අමතරව

- ▣ පැරණි දැනුම ලබා ගැනීමට සංස්කෘත භාෂාව ජ්‍යෙතිෂ්‍ය මූලධර්මද අත්කර්ගත වේ.
- ▣ නවීන ලෝකය හා සම්බන්ධවීමට පරිගණක දැනුම, ඉංග්‍රීසි භාෂාව මෙන්ම පර්යේෂණ ක්‍රමවේදය ද අත්කර්ගතය .
- ▣ මෙම උපාධි පාඨමාලාව අධ්‍යයන වර්ෂ 5 ක් හා සීමාවාසික පුහුණුව අවුරුද්දක් ලෙස සම්පූර්ණයෙන් වර්ෂ 6 කි.

අද





බොරැල්ල ජාතික ආයුර්වේද ශික්ෂණ රෝහල



සායනික කටයුතු හා වෛද්‍ය සිසුන්



සායනික කටයුතු.....



වෛද්‍ය සිසුන්ගේ සායනික පුහුණුවීම්.....



ළමා රෝග වාච්චුව.....



කාන්තා රෝග හා සායනික කටයුතු.....

ඉන්ද්‍රියාවේ ආයුර්වේද රෝහලක නවීන ශල්‍යාගාරයක්



නවීන ආයුර්වේද ඖෂධ කිපයක ඡායා රූප



පංචකර්ම චිකිත්සාවේ අවස්ථා කිහිපයක්

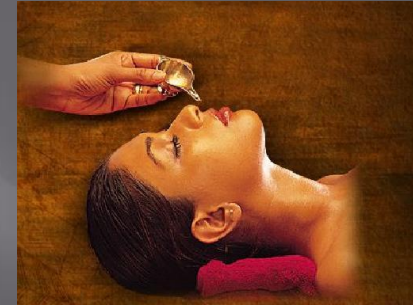
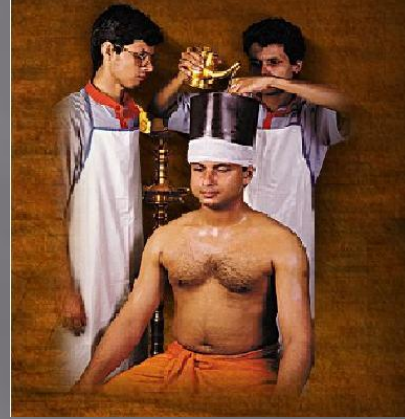

කුඩා ළමන් යොදාගෙන රක්ත මෝක්ෂණය සිදුකිරීම



කෂාර සූත්‍ර චිකිත්සාව

Primary threading

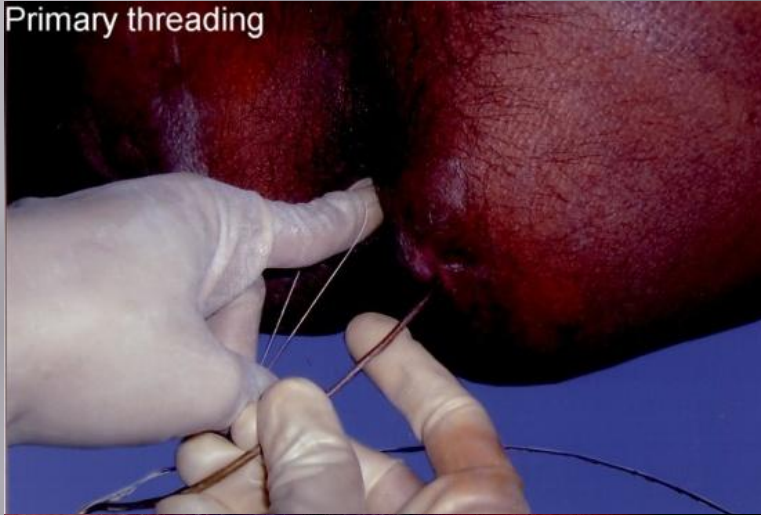

The Thread was cut between the knot & clipped of the artery forcep



A case of high rectal fistula treated by Kshara sutra showing liner scar after healing.



Haridra Powder

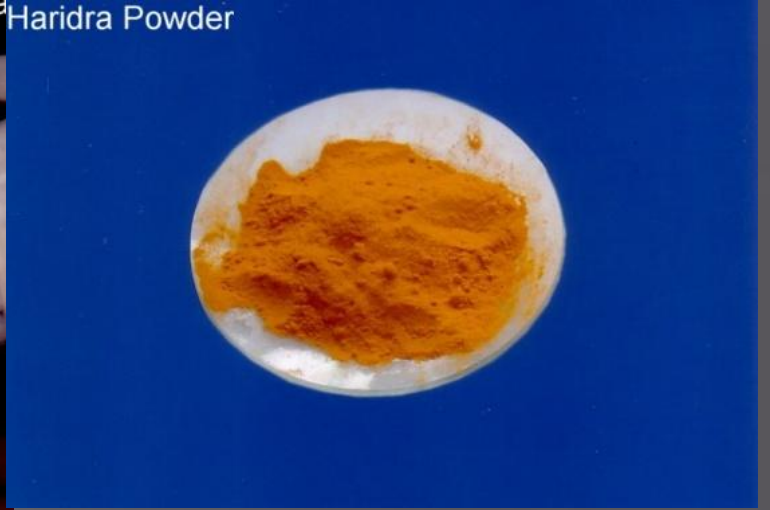

අද, ආයුර්වේද අධ්‍යාපනය





වෛද්‍ය සිසුන්ගේ විද්‍යාගාර පරීක්ෂණ හා පුහුණු වීම්.....

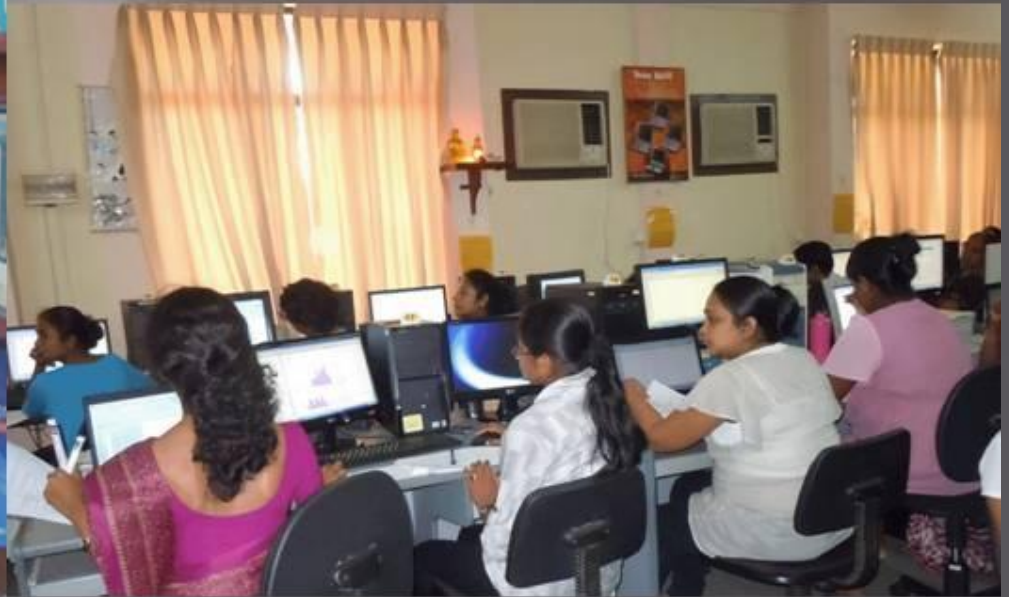

පරිගණක විද්‍යාභාර හා පුස්තකාල පහසුකම්.....



මුඛ රෝග සඳහා ප්‍රතිකාර.....



මහන ගරිර මිමිච්චෙදනාස් හා අධ්‍යාන කටයුතු කරමින්.....



සන්දි රෝග සඳහා ප්‍රතිකාර



ප්‍රතිකාරයේ විශේෂතා

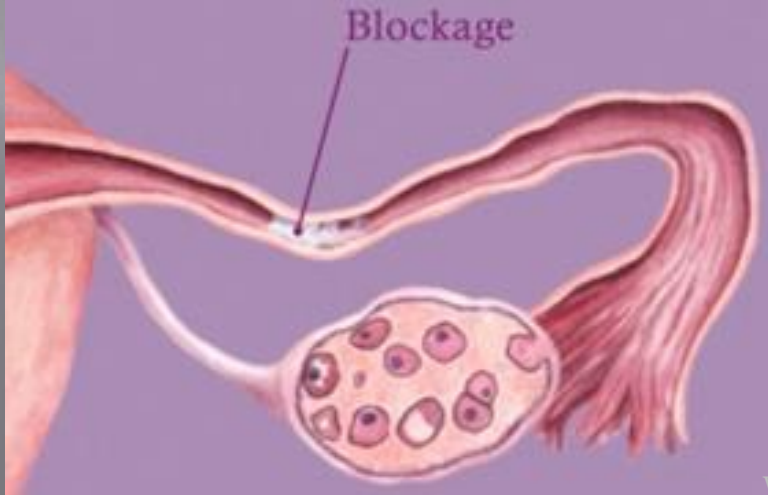
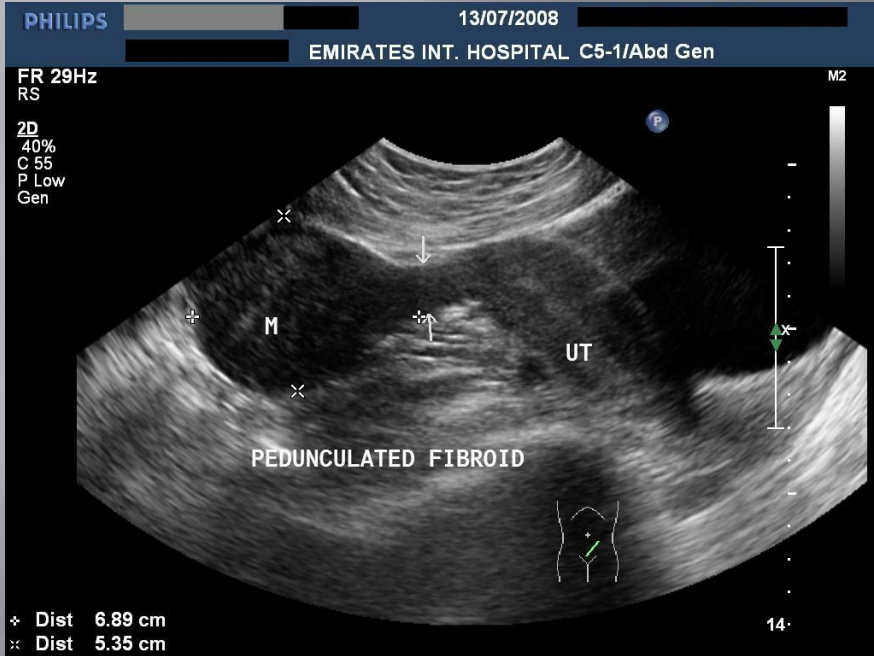

The menstrual cycle

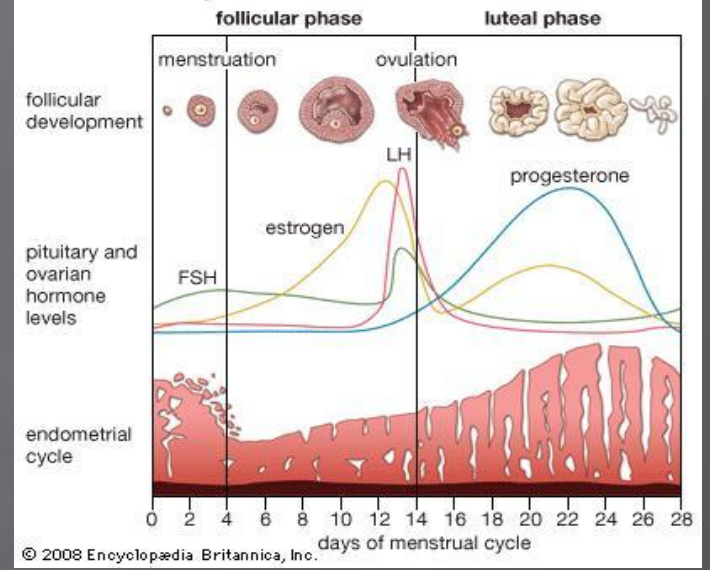

Cervical Spine Lateral

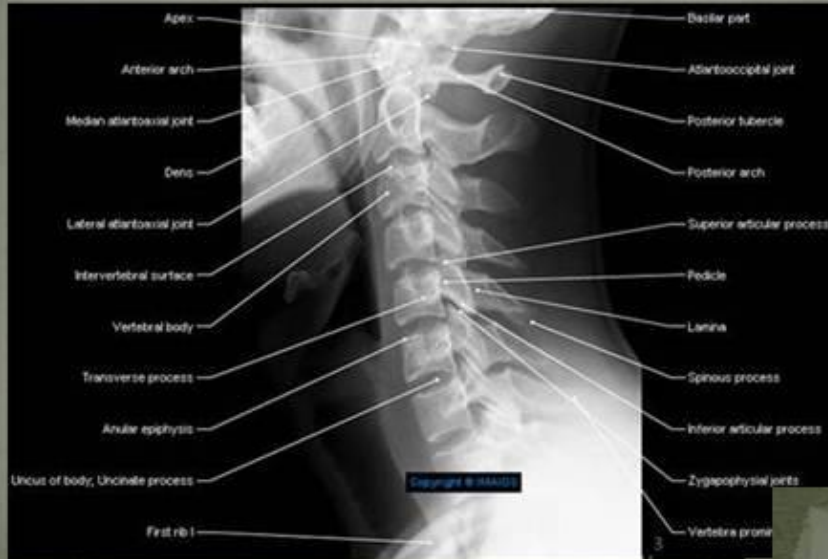

Cervical spondylosis



මෙවැනි රෝග තත්ත්ව සඳහා බටහිර වෛද්‍ය ක්‍රමයේ නොමැති ඖෂධ

ආයුර්වේද වෛද්‍ය ක්ෂේත්‍රයට අදාළ වෛද්‍යවරුන් රාජ්‍ය සේවයට බඳවා ගැනීම හා වැටුප් පරිමාණය

- කැළණිය හා කොළඹ විශ්ව විද්‍යාල වලින් පිටවන BAMS උපාධිධාරී වෛද්‍යවරු (වසරකට 200ක් පමණ පිටවේ.) කුසලතා අනුපිලිවෙලට රාජ්‍ය සේවයට බඳවා ගනී.

තනතුර

- ශ්‍රී ලංකා ආයුර්වේද වෛද්‍ය සේවයේ ආයුර්වේද දෙපාර්තමේන්තුවේ වෛද්‍ය නිලධර සභයේ ප්‍රාථමික ශ්‍රේණියේ **වෛද්‍ය නිලධාරී** තනතුර

මූලික වැටුප

- රු.54,290.00 ක් (3/2016 වැටුප් චක්‍රලේඛය අනුව වර්ෂ 2020 දී)

පත්විම් බලධාරියා

- රාජ්‍ය සේවා කොමිෂන් සභාව



සතුතියි.

වෛද්‍ය කී ඊති රණසි ංභ
(B.A.M.S. කැලණිය විශ්වවිද්‍යාලය)

WEB: www.pasaraniroga.com

EMAIL: drkeerthi@pasaraniroga.com

PHONE: (+94) 071 149 7058